奋力走在全省城区前列

——解放区区长原永宏在区十三届人大一次会议上所作工作报告解读(上)

关键词:过去五年工作回顾

——致力提升产业层次,优化经济结构,综合实力显著提升。地区生产总值由16.33亿元增加到32.02亿元,总量翻了一番,年均增长14.4%。三次产业结构的比例调整为0.62:21.8:77.58。地方财政收入由1.71亿元增加到4.1046亿元,是2006年的2.4倍,年均增长19.14%;全社会固定资产投资由17.6亿元增加到47.85亿元,是2006年的2.7倍,年均增长22.14%;社会消费品零售总额由16.58亿元增加到52.66亿元,是2006年的3.2倍,年均增长26%。

——致力扩大对外开放,强化项目支撑,拉动效应更加凸显。大力实施开放带动战略,累计引进市外境内资金136.89亿元,境外资金4988万美元。强力实施重大项目推进计划,共实施重点项目182个,其中超亿元项目65个,累计完成投资133.62亿元,相继建成了锦江现代城、美中城、太极中央翰邸、福安大丰商城、香港城等一批重大项目。投资对经济增长的贡献率超过60%。

——致力统筹城乡发展,加快城市建设,城区面貌明显改观。圆满完成南水北调总干渠第一批征迁任务,荣获全国南水北调工程干线征迁工作先进集体。完成了全市规模最大的民主中路城中村改造和新园路西延、烈士街大修、群英桥改造等工程。创建了卫校西街、沁阳南路等8条精品道路。建立健全城市管理长效机制,实现城市管理制度化、规范化、常态化。加大城区污染防控力度,城区环境质量明显改善。圆满完成北山绿化造林任务,荣获河南省林业生态区称号。

——致力构建和谐社会,更加关注民生,各项社会事业全面进步。把社区建设作为城区工作的永恒主题,不断深化和巩固全国和谐社区建设示范区成果,在全国叫响以"复合共治"为特色的解放模式。累计投入2.36亿元用于实施民生工程,解决了一批群众关心的热点难点问题。共安置失业人员和困难群体就业3.5万人,共发放低保金5940万元。加快教育大区向教育强区转变,督政督学连续4年位居五城区前列;重视和加强人口计划生育、文化体育、科技科普等工作,成功创建全国计划生育优质服务先进区、全国文化先进单位、全国科普示范区、全国科技进步先进区。

——致力转变政府职能,提高行政效能,政府自身建设得到加强。主动接受人大法律监督和政协民主监督,定期向区人大报告工作、向区政协通报工作,认真办理人大代表建议和政协委员提案。修订完善政府工作规则,推进行政决策制度化、规范化、程序化。顺利完成政府机构改革,稳步推进事业单位岗位设置管理改革。积极推行政务公开和村务公开,圆满完成村委会和社区居委会换届工作。坚持依法行政,大力推进法治型政府建设。深入开展"两转两提"活动,行政效能明显提升。

关键词:2011年工作回顾

——经济增长速度和效益稳步提升。地区生产总值增长13.6%,高于全市平均水平。全社会固定资产投资增长30.1%,增幅居全市第一。一般预算收入完成4.06亿元,增长25.5%,总量居市区五城区第一;税收占一般预算收入的比重达到93.33%,居全市第一。二产、三产占税收收入的比重分别达到28.6%和71.4%。

——经济发展活力和后劲持续增强。全年引进市外境内资金48.8亿元,增长51.4%;重点项目完成投资44.17亿元,其中超亿元项目34个,年度完成投资33.79亿元。总投资10亿元的修正中原(焦作)工业旅游产业园项目成功奠基,总投资20亿元的红星美凯龙城市综合体项目有序推进,总投资10亿元的立天唐人项目正式签约,与恒大集团、福建经纬集团、成都成量集团等企业达成了合作意向。

——重点工程建设取得阶段性成效。举全区之力推进南水北调总干渠交叉工程影响施工范围征迁,完成5家企事业单位搬迁任务,顺利移交人民路桥、丰收路桥、民主路排污管廊占压施工用地。开工建设了铁路电缆厂、中州、联盟卫材等工矿棚户区改造安居工程,已竣工1235套。启动了胜利街、棉一、民生街3个城市棚户区改造项目。积极做好郑焦城际铁路建设实物指标调查和征迁安置方案制订等前期工作。圆满完成林邓线拓宽和人民路西延占压房屋拆迁任务。

——安全稳定形势持续平稳。重视安全生产、消防安全、食品安全、校园安全、森林防火、防汛防灾等工作,扎实开展安全大检查和隐患治理专项行动,全年未发生重特大安全事故。深入开展矛盾纠纷排查调处工作,妥善解决了区属企业退休职工医保等一批疑难问题。大力开展"平安创建",严厉打击"两抢一盗"犯罪,完成了省综治委挂牌督办治安乱点整治任务,群众的安全感和对政法机关的执法满意度不断提高,社会大局保持稳定。

关键词:今后五年重点工作

今后5年,将是全面建设小康社会的攻坚时期,也是建设中原经济区和经济转型示范市的关键时期。

奋斗目标是:

——综合实力明显提升。到"十二五"末,地区生产总值年均增长14%,达到54.2亿元;地方财政收入年均增长14%,达到6.25亿元;全社会固定资产投资年均增长19%;社会消费品零售总额年均增长18%;人均指标位居全省城区前列。

——经济结构明显优化。壮大提升第三产业,大力发展都市工业,积极培育战略支撑产业和龙头主导产业,不断提高经济增长的质量和效益。高新技术产业增加值比重明显提升。到"十二五"末,三次产业结构更趋合理,工业对税收的贡献率超过20%。

——发展活力明显增强。全面实施对外开放主战略,开展宽领域、多层次、全方位的对外合作交流,招商引资年均增长25%,到"十二五"末,引进市外境内资金达到130亿元,构建更具活力的开放型经济体系。

——城乡面貌明显改观。以南水北调、棚户区改造和郑焦城际铁路建设为契机,加快旧城改造和城中村改造,健全道路网、设施网、水利网、生态网体系,城区空气质量明显改善,森林和绿化覆盖率进一步提高,节能减排取得新进展,城市服务功能更加完善,形象品位全面提升,环境面貌大有改观。

——人民生活明显改善。城镇居民人均可支配收入年均增长13%;每年新增就业人数6000人,城镇登记失业率控制在3.1%以下;人口自然增长率控制在6‰以内。建立覆盖更加全面、保障更加有力的城乡社会保障体系和困难群体救助体系。

发展重点是:

——以建设区域性商贸中心为目标,加快建设中心商务功能区和特色商业区。以构建辐射晋东南、豫西北区域性商贸中心为目标,拓展城市空间,优化商业形态,促进产业集聚,改造提升大型专业市场和重点商业街区,实现依城促产、以产兴城、产城互动,努力打造高端服务业集聚区、区域性商贸中心区、特色商业服务区和展示城市形象的重要窗口,到"十二五"末,基本形成布局合理、层次分明、功能完善、辐射有力的中心商务功能区和特色商业区发展体系。

——以发展新型工业为方向,加快建设特色工业集聚区。高标准规划建设解放工业园,以引进高端制造业、新型城市工业为重点,以提高集中度、延长产业链、提升附加值为核心,重点培育精纺制造、新能源材料、电子信息、生物科技等新兴产业,推动高成长产业加快发展、传统工业高端发展、先导产业规模发展,打造城区工业新的经济增长极。

——以提升城市"软实力"为重点,加快建设文化休闲旅游区。充分挖掘影视文化底蕴和旅游文化内涵,以影视城、缝山公园、圆融寺等景区为依托,加快影视城改造升级和周边区域开发,大力发展旅游接待、旅游服务、旅游消费产业,合理布局符合居民消费升级的休闲娱乐项目,积极发展文化体验游、休闲度假游和城市景观游,促进城市商务休闲消费和文化旅游消费互相融合、互相促进,形成以影视城为核心的文化旅游产业集聚区。

——以促进城市转型为抓手,加快建设宜居宜业生态区。紧紧抓住城市建设三年大提升的机遇,突出城镇化引领作用,按照高起点规划、高标准建设、高效能管理的要求,加强中心城区建设管理,实施城市道路、公用设施、水系治理、森林绿化为重点的城市基础设施和生态环境建设,建成层次多样、网点均衡的商业、文化、游憩设施体系,完善城市功能,提升城市品位,传承城市文化,努力建设绿色生态宜居、文化品位高尚、现代元素丰富、服务体系健全的新型现代化城区。

解 宣

解放区新闻头条人赛
万联·世纪城2期
[裘马公馆] VIP认筹中
裘马热线 2135555/7777

解放区环卫处

全力打造环境卫生精品路段

本报讯 解放区环卫处按照"突出重点、打造精品、示范带动、整体推进"的原则,采取有效措施,全力打造解放路、人民路两条精品路段,提升辖区环境卫生精细化管理水平。

今年年初以来,该处新增清扫保洁员25名,充实到解放路、人民路,重点保证两条精品路段清扫力量充足,并延长保洁时间至每晚9时,确保路面卫生质量达到"四净六无"标准,实现"两扫全保"。针对解放路、人民路上果皮箱缺失的现象,该处为两条路段新增果皮箱80余个,重点整治部分公厕漏水现象,加快防水工程和工具间改造进度,使精品路段的两座公厕设施上档升级。

(张玉娜)

3月15日,解放区上白作街道洪河村村民正在新规划的山区百亩生态林区植树。为了搞好植树绿化,该区按照市委、市政府的要求,在该区荒山、背街小巷花池和绿化带开展植树活动,为居民营造绿色家园。 李良贵 摄

3月15日,解放区消费者协会宣传员正在向市民宣传保护消费者权益有关知识。为了做好消费者权益宣传活动,该区联合工商、卫生等多家单位开展了"三一五"国际消费者权益日宣传咨询活动,现场为广大消费者宣传相关法律法规知识、接受消费者咨询、受理申(投)诉。 李良贵 摄

务实春风扑面来

——陈敬如调研项目建设工作侧记

初春时节,沁河两岸萌动着绿意,洋溢着希望。"一区两园、北大南高",产业转型带来的滚滚春潮见证着沁阳市新型工业化的春天。太行山脚下,金隅水泥项目火热建设,即将达产;晋煤天庆煤化工项目一期全力推进;广东兴发项目设备安装紧锣密鼓;思可达聚光光伏玻璃产销两旺……煤化工、铝深加工、太阳能光伏等大个头企业在产业转型中提升、壮大,向着百亿产值的目标迈进。

沁阳新闻头题大赛
怀帮酒
聚珍酒厂5627888

沁河南岸,高新技术产业正在这里集聚发力:总投资8亿元的上上集团河南龙翔环保包装项目开工建设,10万平方米的建筑面积将打造河南最大的包装印刷生产总部;超威三期年产1100万只电动车用蓄电池项目厂房内,机械设备安装正在进行最后的调试;山西纳克公司的物理法多晶硅项目正在有序推进……

产业如何布局?项目建设进展如何?带着对新型工业化发展的思考,3月15日,该市市委书记陈敬如深入沁南产业园区,调研部分在建项目建设情况。

"40%的产量获取了占总公司60%的利润,确实不简单。"在河南超威电源公司,陈敬如的话让企业负责人深感自豪。

"超威之所以能够取得这样的成绩,得益于生产设备先进、生产工序科学,还有企业管理中的精益求精。超威公司要用全行业领先的标准要求自己,站在世界领先的位置谋划发展,努力建成亚洲最大的蓄电池生产示范工厂。"陈敬如的话,让企业负责人备受鼓舞。

林立的钢架厂房、火热的建设现场,河南汇森的高速列车电机外壳项目建设正在加紧推进。陈敬如仔细察看了工程的建设进展。

据了解,由河南汇森投资的高速列车电机外壳项目工程分两期建设,目前一期工程已完成,二期工程预计6月底完成厂房建设。

当了解到河南汇森正在积极筹划上市时,陈敬如要求相关部门要给予关心支持,帮助企业解决建设难题,推进企业建设进度,加快企业上市步伐。

"项目建设是工业转型的先导。示范引领新型工业化,就要在项目建设上率先取得新突破。"调研结束时,陈敬如这样说。

李太昭

沁阳市宣传工作会议召开

本报讯 今年的宣传工作怎么做?3月13日,沁阳市召开的贯彻党的十七届六中全会精神暨宣传思想文化工作会议,确定了"务实宣传"的工作思路。

2011年,该市宣传思想工作扎实推进,成效显著,囊括了焦作市宣传思想工作的全部奖项,并全部位列第一。

该市市委常委、宣传部长张玉红在会上说,今年该市宣传思想文化工作要以"务实"为基调,着力做好六件事:叫响一个品牌(乐圣之乡),建立完善两大机制(突发事件应急响应机制、新闻发布机制),抓好三支队伍建设(新闻发言人队伍、通讯员队伍、志愿者队伍),建好用好四大阵地(上级媒体、网络、《今日沁阳》和沁阳广播电视、市乡村三级文化中心),开展五大主题活动(迎党的十八大、科学理论进基层学习、主流媒体看沁阳等),完成"六个示范引领"的提炼、总结和宣传。

会上,该市市委书记陈敬如充分肯定了一年来该市宣传思想文化战线取得的成绩。陈敬如希望,各级各部门要重视宣传思想文化工作,"软实力硬着做";高扬主旋律,紧扣上级党委、政府的大政方针,展示沁阳的亮点与实力;把文化产业作为新的经济增长点来培养,积极投入市场运作,实现经济效益;各级各部门负责人要积极展示正面形象,维护沁阳大局;宣传战线的成员要培养和提高学习能力,善于研究问题,争取实现宣传工作的新跨越。会议还表彰了该市2011年度宣传思想文化工作先进单位和个人。 (陈蕾)

省级廉政教育基地考核组莅沁调研

本报讯 3月14日,由省纪委宣教室主任于善法率领的省级廉政教育基地考核验收组,对沁阳市预防职务犯罪警示教育基地和党员干部示范教育基地进行了考察。于善法说:"沁阳市廉政文化建设示范点很有特色,标准高、效果好,充分发挥了廉政教育的积极作用。"

沁阳市预防职务犯罪警示教育基地建成于2003年,总投资15万元,目前已接待参观者7万人次。2011年,该基地又投资5万余元对版块进行了升级更新。

建成于2007年的沁阳市党员干部示范教育基地,通过展示廉洁勤政的先进人物事迹,引导全市党员干部牢记使命,发挥先锋模范作用。截至目前,该基地共接待参观者5.7万人次。

"要以申报省级廉政教育基地为契机,强化基础设施建设,扩大廉政文化教育范围,定时开展廉政文化教育,为沁阳市经济社会发展提供有力保证。"该市市委常委、市纪委书记李伟说。

(李太昭 郅双燕)

省水政监察总队莅沁检查工作

本报讯 3月15日,省水利厅水政监察总队检查组一行8人,对沁阳市水政监察队伍文明执法示范窗口单位建设情况进行检查。

近年来,沁阳市水利局高度重视水政执法工作,将水政执法工作纳入目标管理,加强硬件设施配备和软件管理,强化文明执法意识,坚持以人为本,依法行政、文明执法,不断提高水政监察队伍整体素质和执法的整体效能,使水政执法管理工作走上了法制化、规范化轨道。

检查组听取了情况汇报,并察看了水政大队的办公环境、执法装备和执法文书的要素填写、案卷装订及归档保管等软硬件设施管理情况。检查组还对沁阳市水政执法工作给予充分肯定,并希望进一步规范执法。

(沁水)

沁阳市农村干部综合培训班开班

本报讯 3月13日,沁阳市2012年农村干部综合培训拉开帷幕。

为了增强农村干部的法制意识、服务意识,规范农村财务管理行为,该市财政局决定在全市举办农村干部综合培训班。培训的对象为该市各行政村(街)党支部书记、主任、监委会主任、报账员。培训采取乡镇巡回集中培训,时间是3月10日至3月底。

首期柏香镇培训班讲授了村级经费管理办法、"一事一议"和各项涉农政策及村级"三资"代理相关业务知识,200人参加了培训。 (任雪梅 耿曙光)

3月15日,沁阳市电业局组织15支党团员服务队在该市大街小巷、社区和超市门口开展维护消费者权益宣传活动,为群众宣传科学、节能用电知识,并耐心解答用户提出的用电问题。本次活动中,该局共发放宣传资料3000份,解答群众用电咨询200人次。 王 娜 李海洲 摄

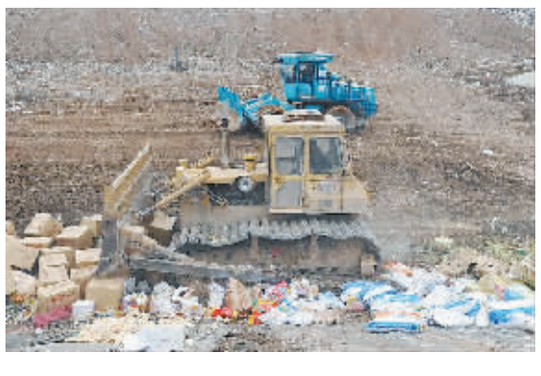

为了增强全市人民打假防假意识,切实保障群众的身体健康和生命安全,3月15日,沁阳市举行了集中销毁不合格食品活动。此次活动中,该市共销毁假冒伪劣食品、"傍名牌"食品、过期食品以及不合格包装和制假售假工具,标值10.7万元。同时,该市在食品公司设立1个分销点,对查没的650公斤生猪肉品等进行了无害化处理。 李海莉 摄

第八届神农文化节暨壬辰年炎帝祭拜大典本周开幕

本报讯 为了继承和弘扬覃怀古地悠久的历史与宗教文化,沁阳市定于3月23日(农历壬辰年三月初二,星期五)在国家AAAAA级风景名胜区——神农山景区举行第八届神农文化节暨壬辰年炎帝祭拜大典。

届时,为期半个月的神农山文化节和神农山三月古庙会将全面启动。该市将围绕"展示神农山水、颂扬和谐沁阳"主题,举办炎帝祭拜大典、媒体记者看沁阳、文化产业成果展、旅行商游神农、神农山风光艺术摄影展等一系列活动。游客除祭拜人文始祖炎帝神农之外,还可品尝独具特色的怀府小吃,观看古朴传统的文艺节目会演,欣赏黑陶、捏泥人等非物质文化遗产,尽情享受春暖花开季节的文化旅游盛宴。

据了解,此次文化节由焦作市人民政府主办,沁阳市人民政府承办。文化节本着"注重内涵、培育特色、突出融合、积极传承"的原则,深入挖掘炎帝农耕文化和黄庭养生文化内涵,促进文化与旅游融合发展,提升城市旅游业的品位和层次,进一步扩大沁阳市的知名度与影响力。

据悉,文化节期间,河南省新闻摄影协会和沁阳市人民政府将联合举办全省媒体摄影记者聚焦沁阳采访活动,全面展示该市的发展情况和旅游文化资源。

(王长东 曹忠敏)

《沁阳政协文史资料》受好评

本报讯 "《沁阳政协文史资料》第十五期,收录了一些鲜为人知的人物史实,不失为一部不可多得的社会主义、爱国主义乡土教材……"近日,沁阳市干部群众对该期资料给予高度评价。

沁阳市政协自2010年以来,把文史资料工作列入主席会议重要议事日程,出台了《关于加强政协文史资料工作的意见》。两年多来,该市政协共征集到文史资料稿件约50万字。

用全新思路编辑出版的《沁阳文史资料》第十五期,共设置《伟人足迹》、《沁阳儿女》、《人物春秋》、《发展历程》等20个栏目,收录了《回忆小平同志过沁阳》、《家乡人引以为荣的一位老前辈—栗秀珍》、《煤炭经营第一个"吃螃蟹"的人》等50篇文章,近20万字、80幅图片。

(张公杰)