焦作日报
JIAOZUO DAILY 权威 主流 亲民 服务
2013年6月14
农历癸巳年五月初七 星期五
中共焦作市委机关报 焦作日报社出版 总编辑 杨法育 河南省一级报纸
国内统一刊号：CN41—0007 新闻热线：8797000 焦作网：www.jzrb.com
总第 11025 期
今日 8 版

焦作旅游手机网助游客轻松游焦作

吃住行游购娱诸问题可一网查询

本报讯 （记者**高新忠**）焦作有哪些特色美食？有哪些地方特产？有哪些好玩的景区……现在，“吃、住、行、游、购、娱”这些问题只需用智能手机登录焦作旅游手机网（wap.hnjzta.gov.cn）就可轻松搞定。昨日，记者在市旅游局了解到，我市旅游手机网全新版本升级正式上线，标志着我市旅游信息化建设又取得了新的成果，旅游信息化产品更加丰富，游客体验更加多样化、便捷化。

据市旅游局工作人员介绍，此次全新改版升级上线的焦作旅游手机网更加注重游客体验环节，不仅包含了我市旅游“吃、住、行、游、购、娱”等方面的相关信息，还增加了优惠活动版块。游客登录焦作旅游手机网，不仅可以图文并茂地了解到焦作旅游资讯，还能通过旅游手机网的咨询服务版块与焦作旅游服务咨询热线12301一键连接。

据悉，市旅游局自2012年开始大力推进“数智旅游”旅游信息化建设，始终坚持以信息化为手段，向游客提供个性化、多元化的旅游信息化产品，先后升级改版上线了焦作旅游政务网、开通了12301旅游服务热线，焦作旅游外文网、焦作旅游导游管理系统也将于近期上线运行。①5

《太极传奇》走进国家大剧院

卢展工王国强李克尹晋华赵素萍张大卫张维宁杨丽萍孙立坤张文深等观看演出

6月13日晚，由河南歌舞演艺集团和市委宣传部共同出品的大型原创舞剧《太极传奇》在国家大剧院演出。

本报特派记者 **刘 璐** 摄

本报北京6月13日电 （特派记者**董柏生**）6月13日晚，由河南歌舞演艺集团和市委宣传部共同出品的大型原创舞剧《太极传奇》走进我国艺术的最高殿堂——国家大剧院进行汇报演出。全国政协副主席卢展工，国家卫生和计划生育委员会副主任、国家中医药管理局局长王国强，省领导李克、尹晋华、赵素萍、张大卫、张维宁，省文化厅厅长杨丽萍，市领导孙立坤、张文深、王明德、原振喜、甘茹华、田跃曾与首都观众一起观看了演出。

《太极传奇》以温县陈家沟陈式太极拳创始人陈王廷的经历和近四百年来陈式太极拳的传承和普及为历史背景，讲述了太极拳掌门人陈云天与武状元蒋龙飞之妹叠彩的生死之恋。陈、蒋两大家族经历爱与恨、生与死的洗礼，大彻大悟，从而演绎了一段水火相生、阴阳相融、和谐太极之境界的故事。该剧在“天地自古生阴阳，神拳妙手世界强。朗朗乾坤孕太极，沉沉大爱天下扬”铿锵激昂、具有中原特色的音乐吟唱中拉开帷幕，以乱世新仇、爱恨情缘、梦萦红崖和剑收阴阳四幕演绎了陈云天和叠彩的生死爱情。

演出中，演员们以“舞+武”的形式，通过舞蹈和武术的完美结合，向观众展现了太极世界的“神奇、神采、神韵”，并诠释了“和谐”与“刚柔并济”的太极精神，美轮美奂的表演不时赢得观众的阵阵掌声。

演出结束后，卢展工走上舞台慰问演职人员并祝贺演出成功。卢展工说：“《太极传奇》具有很高的艺术水准，看了这部剧后，一是很感谢导演、编剧、组创、音乐、舞美等主创人员，感谢河南歌舞演艺集团所有的演职人员，你们展示的不仅仅是河南的形象，而且是中华民族舞剧的形象；二是很受震撼，通过看这部舞剧，感受到一种力量，这就是文化的力量，通过大家的表演，用艺术的形式展现了中华民族5000年文明的博大精深。希望河南歌舞演艺集团总结舞剧创作演出中好的经验，再接再厉，为河南人民、为中国人民排出更多更好的精品剧目。”

记者了解到，《太极传奇》会聚了我国艺术界的众多名家大腕，总导演由2008年北京奥运会开幕式副总导演、闭幕式的执行总导演，2010年广州亚运会开闭幕式总导演陈维亚担任，中央电视台著名文艺策划人朱海是该剧的编剧之一，剧中主角陈云天的饰演者潘永超、叠彩的饰演者庞妮娜、蒋龙飞的饰演者汪子涵也都是我国舞剧界的知名青年演员。

据悉，《太极传奇》在北京演出后，还将前往上海、杭州、宁波、广州等国内多个城市进行巡演，并已开始筹备海外演出计划。“这部剧是向世界人民诠释和谐、和平的中国理念，成为世界人民进一步了解太极、热爱太极、习练太极的一部好教材。”陈维亚说。①5

我市打赢三夏抢收抢种攻坚战

小麦机收、玉米播种占应收应种任务的百分之九十七和百分之九十五

本报讯 （记者**杨仕智** 通讯员**王文跃**）面对麦收推迟、天气多变的复杂局面，我市及早部署、周密筹划，充分发挥农机作业优势，打赢了三夏抢收抢种攻坚战。截止到6月13日16时，全市共完成小麦收获263万亩，玉米播种200万亩，分别占应收应种任务的97%和95%，三夏抢收抢种工作基本结束。

由于小麦生长后期低温寡照，特别是5月25日、26日连降两天大雨，造成我市小麦成熟期比往年推迟5天左右，不能及时收获，一旦小麦集中成熟，势必给组织机械作业带来一定难度。为充分做好今年的三夏农机服务工作，我市各级农机部门及早采取措施，做到了农业机械早组织、机械检修早准备、农机技术早培训、作业合同早签订、农机物资早储备、帮扶组织早组建、信息服务早开通，“七个早”为今年三夏顺利开展提供了保障。据统计，全市参加三夏作业的机械检修率超过了95%，培训农机手13334人；召开农机作业市场交易会17次，组织农机合作社、农机大户与无机村、缺机村签订作业合同4167份，合同面积达213.7万亩；筹备了5000余万元的农机物资，新增大功率小麦收割机265台，是往年增加数的2倍多，新增玉米播种机1000余台；全市共组织帮扶小分队35个，投入帮扶机械668台，帮助面积达2.2万亩。全市各级农机部门普遍与农机手开通了手机短信服务，为农机手提供及时、周到的作业信息、机具调配信息和气象信息，共发手机短信2万余条。

为把三夏准备工作抓到实处，市农机局在三夏开始前，利用一整天时间，组织各县市区农机局长对三夏准备工作进行现场观摩，有力地推动了三夏工作。

今年麦收前后我市连降两场大雨，一场是麦收前，一场是6月10日作业高峰期，给组织机械作业带来一定难度。特别是后一场大雨，一些县市由于雨大，机械进不了地，致使机械作业受到严重影响。

面对这种复杂天气，我市各级农机部门积极应对、周密筹划。6月2日小麦开镰后，我市及时举办了“中国石化杯”小麦机收竞赛，通过岗位练兵提高了机手技术水平和小麦机收作业的组织化程度，从而加快了三夏作业进度；根据天气预报，及时制订了焦作市三夏机收应急预案，确保不良天气来临时能够应对。同时，下发了关于应对不良天气组织机械投入抢收抢种的紧急通知，各农机部门会同当地政府，引导农民改变小麦熟透了再收获的习惯，不等不靠适时抢收抢种。大部分县市区积极推广机械化集团作业和前收后种作业模式，组织已经收获完毕的地方机械向未成熟地区转移，在保证安全的前提下，尽量延长作业时间，做到人歇机不歇，提高了作业效率。

我市各级农机部门领导靠前指挥，分片包县乡，深入乡村，服务到田间地头，解决实际问题，督导农机作业，确保了抢收抢种工作的顺利进行。

在抓好抢收的同时，我市农机部门充分利用当前土壤墒情较好的机会，千方百计新增玉米播种机1000余台，组织玉米播种机开展抢墒播种作业，不仅为秋粮生产奠定了基础，而且节约了生产成本，全市万亩玉米播种面积仅省去浇水一项就可以为农民节约费用1万元。①5

政务要闻

市青联选举产生新一届领导机构

本报讯 （记者**刘婧**）昨日下午，市青年联合会第二届委员会第六次常委会召开，选举产生新一届领导机构。市委常委、统战部长杨娅辉看望市青联领导班子成员，并为新当选的市青联副主席和常委颁发就职证书。

会议通报了委员卸任情况。选举增补王言等12人为市青联第二届委员会常委，选举调整了市青联第二届委员会主席，选举增补了市青联第二届委员会副主席。张刚当选市青联主席，陈中等10人当选市青联副主席。①5

陈中乔叶受聘为经济转型示范市建设青年宣传大使

本报讯 （记者**刘婧**）昨日下午，奥运冠军陈中和鲁迅文学奖获得者乔叶在我市欣然受聘为经济转型示范市建设青年宣传大使。市委常委、统战部长杨娅辉为她们颁发了聘书。

奥运跆拳道冠军、在京焦作人陈中，目前是北京体育大学校团委副书记。在昨日召开的市青联二届六次常委会上，她又当选为焦作市青联副主席。得知当前我市上下正在奋力建设经济转型示范市，陈中欣然受聘，担任经济转型示范市建设青年宣传大使。

鲁迅文学奖获得者、省作家协会副主席、市青联副主席乔叶与陈中一样，对家乡有着深深的眷恋，时刻关注着家乡的发展变化。“从‘黑色印象’到‘绿色主题’，我们焦作转型发展的经验和做法值得宣传，这也让我感到非常自豪。”乔叶说。①5

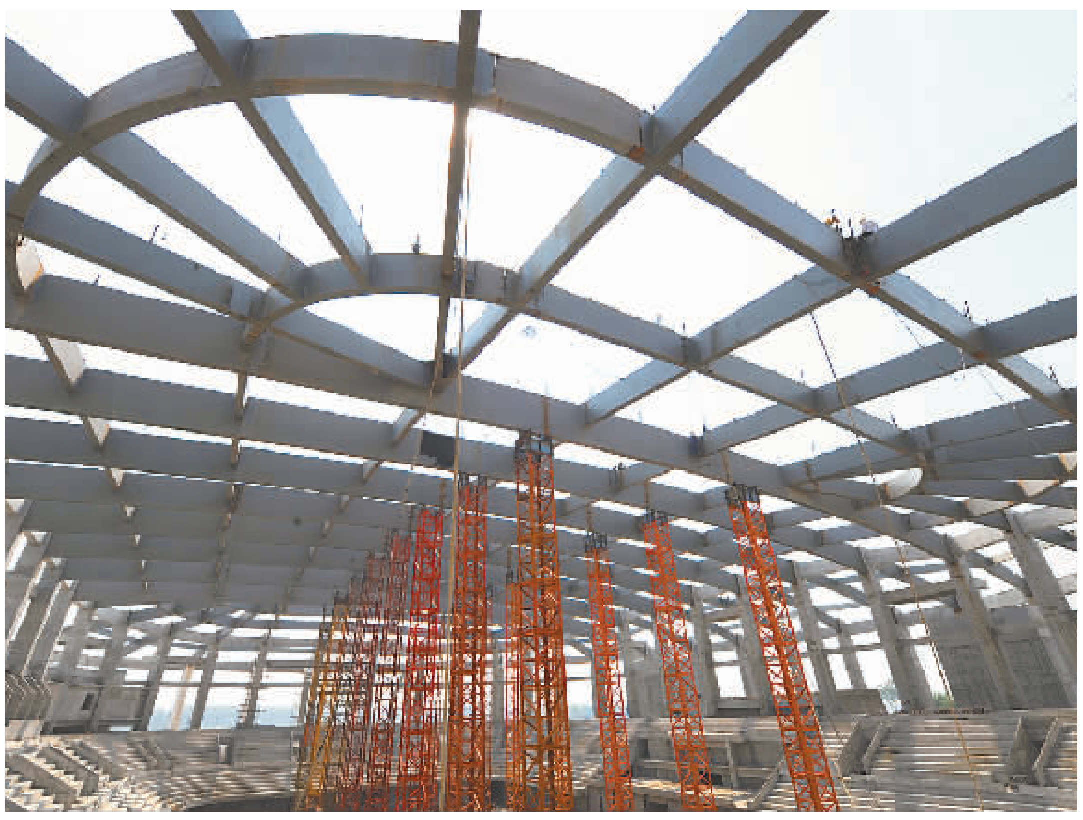

昨日上午，电焊工人正在焦作国际太极拳文化交流中心暨全民健身中心项目体育馆屋顶焊接主钢结构。据悉，该工程屋顶采用全钢结构和铝镁锰金属板材料，造型设计为全封闭式巨型鹅蛋体。该工程自今年3月28日动工以来进展顺利，目前主钢结构已架设80%。

本报记者 **李英俊** 摄

提升税收质量 服务转型发展

——访市地税局局长马德骏

核心观点 作为担负着服务地方经济社会发展、组织地方财政收入任务的职能部门，市地税局充分发挥部门优势，全力服务我市经济转型示范市建设：做实收入，提升税收质量；加强管理，提升征管质量；落实政策，服务经济转型；改进作风，优化税收环境。

本报记者 许伟涛

“贯彻落实市委十届六次全会精神，对全市地税系统来说，就是按照经济转型示范市战略部署要求，充分发挥职能作用和部门优势，自觉服从服务经济发展大局，为更好地促进我市经济转型发展作出积极贡献。”日前，市地税局局长马德骏在接受记者采访时说。

今年前5个月，全市地税部门在面临严峻的税收形势下，立足大局，深挖征管，做实收入，促进了地方税收的快速稳定增长，累计组织各项收入271943万元，同比增长15.7%，增收3684万元，为地方经济的发展作出了积极的贡献。对此，马德骏掷地有声地说：“坚持收入原则，持续提升税收质量，做大做强地方税收规模，是确保地方政府可用财力的根本保障，也是地税部门支持地方经济发展的应有之义。”他认为，面对当前经济形势，基于经济转型发展需要，地税部门将始终坚持“收入做实”的理念和思路，坚持组织收入原则，坚决不收过头税，坚决防止弄虚作假、虚收空转、寅吃卯粮等违纪违法现象发生。同时，地税部门还将以组织收入为中心，切实加强税收征管，强化税源分析，加大组织收入力度，把经济发展成果全面客观地反映到地税收入上来，在不断做大地税收入总量的前提下，努力提升税收收入质量，为地方经济发展提供坚实、可靠的财力保障。

马德骏说，加强征管、提高征管质量是今年全市地税工作的主旋律、主格调。地税部门将重点开展征管质量检查工作，着重从户籍登记、申报征收、重点税源、纳税评估、发票管理、税款核定、征管档案等方面入手，及时解决税源管理和税收征管中存在的问题，切实纠正错误、改进不足，达到规范管理、提升征管质量的预期效果；将组织开展税源清查，定期开展税源巡查、排查，及时发现和掌握纳税人的变动情况，切实加强纳税人户籍管理；将着力规范征管基础工作，规范填写涉税文书，及时收集、登记、归档纳税人资料，进一步完善征管资料档案，为税收管理分析提供依据；将进一步加强地税发票的领取、发放和保管，规范发票代开管理制度，定期开展发票清理检查，努力堵塞征管漏洞，提高征管质量。下一步，市地税局将重点开展对征管薄弱环节的税收专项整治，加大税收稽查工作力度，（下转二版①）

贯彻市委全会精神 强力推进转型攻坚

导 读

低保家庭高校毕业生可享求职补 3版/都市新闻

天宫一号与神舟十号自动交会对接成功 5版/中国·世界

迪拜落成世界最高“扭曲塔” 5版/中国·世界

朴实无华好男儿

——记解放区公安消防大队特勤中队抢险救援班班长邓风光

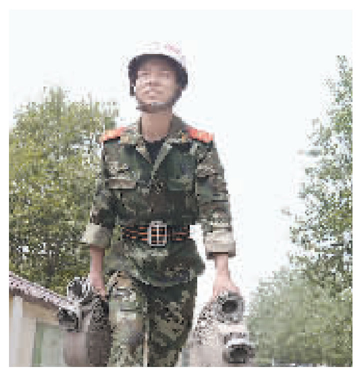

邓风光在训练中。

王水涛 摄

本报记者 王水涛

当警报响起，有他冲锋在前的脚步；在救援现场，有他挺身而出的身影。入伍6年来，他先后参加火灾扑救1000余次，参加抢险救援700余次，救助被困群众100余人，为国家和人民群众挽回了巨额财产损失。

他用自己的行动诠释了新时期军人的风采，他就是解放区公安消防大队特勤中队抢险救援班班长邓风光。

2007年12月，刚刚年满18岁的邓风光从开封市通许县一个农村家庭走进部队，成为一名消防战士。“最初以为消防战士就是救火，但是来到部队，才认识到救火只是消防战士的一项任务，应急抢险、紧急救援等都需要我们随时挺身而出。”邓风光说。

刚入伍的邓风光首先面临的就是体能训练的考验，每天早上要先进行3公里越野跑，然后是800米鸭子步和蛙跳及300个俯卧撑和仰卧起坐等体能训练。之前没有接受过系统训练的邓风光对这些项目有些吃不消，但是他没有放弃。“当时是冬天，每当训练完衣服都湿透了。”邓风光说。为了不落在别人后面，邓风光每天坚持给自己加练，每晚临睡前，他都要再做200个俯卧撑和仰卧起坐。

摸爬滚打锻精兵，千锤百炼造英雄。邓风光腿上的疤痕见证了他训练时的付出，他的努力也得到了回报。在新兵训练考核中，邓风光获得了所在新兵连前三名的成绩。在技能训练考核中，邓风光更是每一项都达到优秀。在6米拉梯净爬训练项目中，要求4秒完成，邓风光只用不到2秒。百米障碍跑项目中，邓风光只用了21秒，比规定时间少用7秒。（下转二版②）

主人公座右铭

身边的榜样
融入我们 传递感动

焦作市天气：今日晴天间多云，偏东风2~3级，18℃~33℃；明日晴天到多云，偏东风2~3级，19℃~34℃，总值班：贾随保 编辑：王建新 美编：李新战 校对：马 艳 组版：牛成文 官方微博：weibo.com/jzrb 企业QQ：800085370 焦作手机报：移动手机用户发送 jzsjb 到 10658300 开通，资费：3元/月