焦作日报

JIAOZUO DAILY 权威 主流 亲民 服务

2013年6月18 农历癸巳年五月十一 星期二

中共焦作市委机关报 焦作日报社出版 总编辑 杨法育 河南省一级报纸
国内统一刊号：CN41—0007 新闻热线：8797000 焦作网：www.jzrb.com

总第 11028 期
今日 12 版

改作风，发展才有正能量

人民日报评论员

高档烟酒价格回落，奢侈消费渐趋冷清，天价礼品卖不动了……转变作风、厉行节约，八项规定动真格，带着“奢”字标签的商品和服务市场萎缩。有人担心：会不会影响到消费，对经济发展不利？

答案当然是否定的。短期影响肯定会有，但数据统计以及专家分析说明，在整个经济大盘子里，这只是很小一部分。公众的刚性需求，不会因为公款消费被遏制而受影响。事实是，高级会所门可罗雀，大众餐饮却依然火爆。今年1~4月，在高端餐饮企业总收入负增长的同时，一般餐饮业的增长并未减速，这才是市场的主流。

可见，八项规定所遏制的，是虚高的消费需求；厉行节约所针对的，是扭曲的消费市场。豪华会所、燕鲍翅参，在公款消费的刺激下，脱离了市场规律，形成了价格扭曲，怎么可能带来健康的经济发展？如果任由价格畸高产品泛滥，让性价比合适、公众最需要的消费品被“逆向淘汰”，又如何有效激发正当消费需求？说到底，回归消费理性，才有长时段的繁荣；杜绝资源浪费，才有可持续的发展；打破畸形结构，才会给经济更多正能量。

这是我们理解八项规定的重要视角。中央大力倡导转变作风、厉行节约，习近平总书记反复强调“牢固树立过紧日子思想”，正在于它不仅是严肃的政治要求，同时也是重要的经济战略。其政策内涵，体现于两个“转”字：一是转变工作作风，密切联系群众，防止党和人民群众之间可能出现的“无形之墙”；二是转变发展方式，在全社会倡导健康文明的消费行为，助推科学发展。

试想，如果能形成可持续、有效率的消费规则，(下转二版①)

市委召开常委会议

对今年以来的工作情况进行认真研究

本报讯（记者**张蕊**）昨日上午，市委书记孙立坤主持召开常委会议，对今年年初以来的工作情况进行认真研究。市委常委张文深、王明德、秦海彬、王长松、杨娅辉、甘茹华、田跃曾、丁保东、郭鹏、迟军、宫松奇出席会议，市政协主席原振喜列席会议。

按照会议要求，各位常委对照市委十届六次全会、市委经济工作会议、市委常委在十个方面带好头的要求，回顾总结了今年年初以来的工作，认真查找了工作中的不足和问题，并对下步工作提出了意见。

会议认为，近一段时间，常委班子成员政治坚定、思路清晰、重点突出、措施有力、要求严格，各项工作进展顺利、取得明显成效，体现了较强的学习意识、政治意识、核心意识、绿色发展意识、为民意识、服务意识、表率意识和团结意识。

在听取了大家的发言后，孙立坤强调，一是要始终把总体要求放在心上、抓在手上。“凝心聚力、转型攻坚、争创一流、绿色发展”是今后工作的总体要求，这是我市多年发展实践的结晶，是全市人民智慧的结晶，认识要深刻、领会要全面、落实要到位、措施要过硬、效果要明显。

二是要始终把转型发展放在心上、抓在手上。建设经济转型示范市是我市的重大战略，事关长远发展、事关事业成败。要进一步增强转型意识，结合自己的工作实际，思考转型、谋划转型、加快转型，转出新天地、转出新成效、转出新形象、转出新提升。

三是要始终把思想组织作风建设放在心上、抓在手上。思想建设就是虚事实做、弱病强治、软功硬练；组织建设就要落实德才兼备、以德为先的要求，真正建立一支适应新形势发展的干部队伍；作风建设主要是坚持好、落实好中央、省委、市委的要求，培养说实话、办实事、求实效的务实作风，用心、用智、用情、用力干事，推动我市经济转型示范市建设。当前要集中抓好上半年各项工作的落实、经济运行、招商引资等工作。

四是要始终把“十大建设”放在心上、抓在手上。“十大建设”是焦作发展的基础、提升的基础，是我们工作的重中之重。随着“十大建设”的深入推进，遇到的问题会越来越多，各位常委要深入“十大建设”第一线，拿出足够的时间和精力深入进去，研究工作、解决问题，保证“十大建设”顺利推进。

五是要始终把民本民利放在心上、抓在手上。以人为本、执政为民，要始终把实现好、维护好、发展好最广大人民根本利益作为一切工作的出发点和落脚点，走进群众、深入群众，了解民意、倾听民声，真心实意地帮助群众解决实际问题，争取群众对工作的理解支持，让工作的成果惠及群众，形成推动工作与群众支持的良性互动。

六是要始终把安全稳定放在心上、抓在手上。安全工作只有起点没有终点，任何时候都不要放松，要抓细、抓实、抓到位。要以对人民群众生命财产高度重视的态度抓好安全生产，认真落实安全生产责任制，宁听骂声、不听哭声，切实杜绝重特大事故发生。要认真落实领导轮流接访制度，建立严格的奖惩机制，保持社会大局和谐稳定。

七是要始终把当好表率放在心上、抓在手上。焦作发展快慢、人民满意与否，很大程度上取决于领导的表率作用。希望大家自觉当好表率，讲求一个“真”字，即说真话、办真事、传真知、谏真言、用真人、见真功、留真绩，靠实干树形象、靠自律树形象、靠为民树形象，以此推动焦作经济社会健康快速发展。①5

抓落实 看新区

本报记者 郭树勋

从4月22日的市委十届六次全会到5月22日全市重点项目暨产业集聚区建设工作会议，再到5月29日下午市长新区现场办公会、5月29日晚的市委常委扩大会，新区都在第一时间即会议召开后的第二天进行部署，迅速行动抓落实。新区一次次“落实会议精神”的行动给记者留下的深刻印象是落实具体、清醒忧患、务实重干，折射出来的新区作风是勇争第一、勇于担当、勇当排头。

把握大势争第一

4月22日市委十届六次全会召开后，焦作新区4月23日就召开班子扩大会，层层传达会议精神，确定具体落实措施为：统一思想，在抢抓机遇中谋发展；拉高标杆，在创新提升中争一流；抓牢项目，在优化结构中促转型；服务大局，在“十大建设”中当先行；提升形象，在完善功能中求突破；关注民生，在城乡统筹中做示范；改进作风，在务实重效上下真功。尤其要在“十大建设”中当先行，“是一必夺、逢冠必争”。

会后，新区按照“单项工作争第一、全面工作争一流”的要求，把落实“十大建设”新区和产业集聚区10亿元以上项目作为重大突破，加快推进。

据悉，新区今年被市委、市政府列为“十大建设”新区和产业集聚区10亿元以上的项目有4个，在各县市区中最多，分别是总投资23亿元的中国兵器装备集团大江重工(焦作)装备产业园、总投资11亿元的华晶金刚石、总投资10亿元的光源电力产业园、总投资25亿元的大中原精品产业新城。

为确保推进，新区严格实行“七个一”工作法，即新区领导带头，一个项目、一套班子、一本台账、一周一例会、一月一通报、一季一观摩、一年一考核，并严格兑现奖惩。

新区分包领导则深入项目建设现场，调研项目推进情况，协调解决存在问题；相关牵头部门和实施单位则主动扎实工作，严格按照时间节点落实项目建设任务，形成了各负其责、协调配合、快速推进的工作机制。据悉，为打造新的竞争力，新区各部门还开展了“创新发展我先行”学习讨论实践活动，大家争相擦亮窗口，扮靓新区。

正是这种“是一必夺、逢冠必争”的精神和行动让新区在5月22日的全市重点项目暨产业集聚区观摩评比中夺得第一。

清醒坚定更奋起

5月22日全市重点项目暨产业集聚区建设工作会议后，夺得观摩评比第一名的新区没有庆功，有的是忧患、有的是清醒、有的是担当，在第二天就召开班子扩大会议，纵向比、横向比，找不足、查差距。

新区人明确了六大不足：一是经济总量亟待做大。虽然新区在集聚区的主要经济指标上连年都以30%以上的速度增长，名列全市增幅第一，但主营业务收入位次靠后。二是产业集聚亟待做强。先进装备制造、新材料、光电产业已经形成，但多数产品只是产业链上的一个或者几个环节，远远没有达到相关产业扎堆集聚的效果。三是产城融合亟待加快。新区的科技总部、汽车城等第三产业目前在全市档次最高、规模最大，但服务业的短板依然突出。四是节约集约水平亟待提高。土地的闲置和低效利用现象存在，加剧了用地的供需矛盾。(下转二版)

转变作风 狠抓落实

强化责任 抓好防汛

本报讯（记者**张冬**）昨日下午，市委常委、统战部长杨娅辉，副市长李海松带领市水利、河务、交通运输等有关部门负责同志，到孟州市检查指导防汛工作。

杨娅辉、李海松一行到孟州市白墙水库以及该水库防汛物资储备仓库实地察看了除险加固工程和物资储备情况，听取了孟州市的总体防汛工作汇报。

杨娅辉要求，孟州市各级各有关部门要强化领导意识，在该市防汛抗旱指挥部的统一领导下，作好各单位的任务分工，动员和部署参与防汛抢险人员清楚自己的职责；要强化责任意识，按照任务分工，扎实做好防汛工作；要强化保障意识，备齐备足各类防汛救灾物资，组建专业的防汛抢险队伍，确保各类人员和物资在关键时刻拉得出、用得上；要强化防患意识，克服麻痹思想，开展拉网式排查，消除隐患；要强化抢险意识，保证预案的科学性和实用性，要进行抢险技能培训，加强抢险演练，确保孟州市安全度汛，保障人民群众生命财产安全。

李海松就做好防汛工作任务的落实对有关部门提出了具体要求。①5

绞胎瓷研究所成立

本报讯（记者**张璐**）6月16日上午，焦作绞胎瓷研究所揭牌仪式隆重举行，标志着我国首个以集绞胎瓷文化展示、产品研发、学术交流为一体的绞胎瓷研究所正式落户我市。

据悉，焦作绞胎瓷研究所由河南省非物质文化遗产绞胎瓷和焦作金谷轩绞胎瓷艺术有限公司共同发起成立，旨在技术和学术层面系统研发、继承、发展绞胎瓷。该研究所设有绞胎瓷精品展示区、名家创作区、学术交流区、新品研发区四大区域。其中，仅绞胎瓷精品展示区就有绞胎、绞釉、剔花、镂空等八大系列100多个品种的1000余个绞胎瓷参与展示。①5

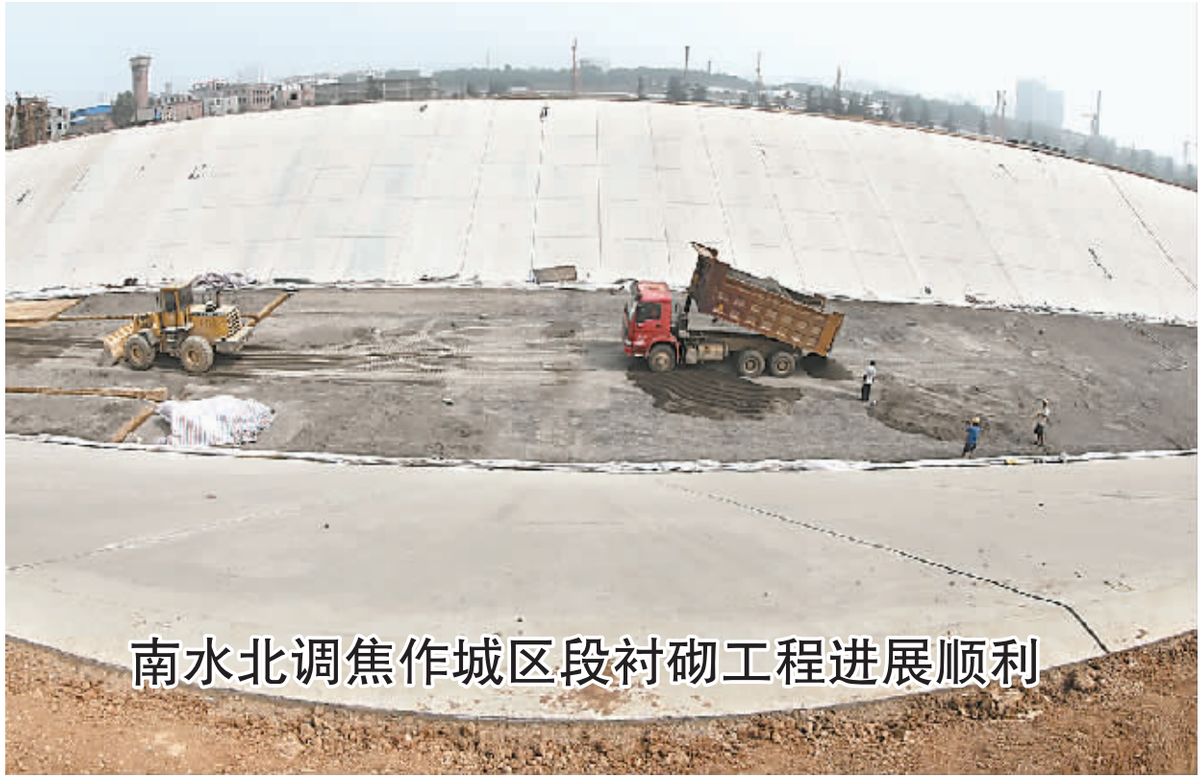

南水北调焦作城区段衬砌工程进展顺利

昨日，记者在南水北调中线焦作城区段塔南路倒虹吸西侧看到，河道内部混凝土衬砌工程建设正酣(**上图**)。南水北调中线工程焦作城区段干渠全长8.4公里，其与普济河与普济路、闫河渠与塔南路相交地段为倒虹吸方式从地下穿越，其他地段的防洪堤从丰收路至山阳路自西向东高出地面2~7米不等，衬砌工程施工难度大。据南水北调郑焦直管部负责人介绍，目前，人民路桥、南通路桥、民主路桥、政二街桥和山阳路桥等桥梁主体工程已经完工，桥梁辅助设施正加紧建设。河道内部混凝土衬砌工程也正夜以继日施工，渠堤缺口施工进展顺利，焦作城区段衬砌工程将于9月底前全部竣工。

左图 在南水北调中线焦作城区段民主路桥西侧，建设者操纵碾辊压路机正在对堤坝反复碾压。

本报记者 **赵耀东** 摄影报道

温馨提示

自制酸奶勿反复做菌种

自制酸奶时，如果不买菌种，只要找到市场上自己喜欢的酸奶，也可以做菌种。做成的酸奶最多只能再做一次菌种，次数多了，酸奶凝固会越来越慢，风味也会变差，还可能因为污染杂菌而影响食用安全性。

以优良作风保障“十大建设”

—— 访市纪委副书记、监察局长、市优化办主任王胜利

核心观点 落实八项规定，强化明察暗访，治理慵懒散奢，紧盯“三公经费”，狠抓作风建设，提升服务效能，这些具体举措是市纪委监察局严格落实“五个一律免职”、治理机关作风的重要措施。

本报记者 李新和

“中央出台八项规定以来，市纪委监察局坚持把落实中央、省、市关于改进作风、密切联系群众各项规定作为工作的重中之重，迅速行动、完善措施、狠抓落实，取得初步效果。当前市委、市政府为保障经济转型示范市建设、‘十大建设’顺利推进，针对机关目前存在的作风问题又提出了‘五个一律免职’的要求。市纪委监察局要以此为契机狠抓落实，推动机关作风持续转变。”近日，记者在采访市纪委副书记、监察局长、市优化办主任王胜利时，他开门见山讲明了机关作风建设的大背景。

王胜利说，当前，全市上下都在聚精会神抓“十大建设”，促进城市转型升级。为进一步抓好作风建设，4月份以来，市优化办牵头组织效能监督员、人大代表、政协委员等，组成暗访组，对各县市区和106个市直部门及对外公共服务窗口的工作作风、公车私用等情况进行了六个轮次的明察暗访。通过暗访，查处和纠正了一些问题，在全市引起了反响。

王胜利说，在市委全会上，市委书记孙立坤提出了“五个一律免职”，特别是在5月29日召开的市委常委会议上，孙立坤同志再次强调：“建设经济转型示范市、实现焦作梦，要靠艰苦奋斗，要靠好的作风作保证。现在焦作最大的问题是发展问题，最关键的问题是转变作风、务实重干的问题，最难的问题是转型问题，没有一个务实重干、能征善战的干部队伍，经济转型示范市建设只能是一句空话。”这些话深刻揭示了作风建设的重要性、紧迫性和危机感。机关干部是作风建设的主体，也是工作创新的主体。从一定意义上说，一个地方的工作，成在作风，败在作风；一个干部的印象，优在作风，劣在作风。因此，抓作风建设必须要用铁的手腕、铁的措施、铁的纪律。

王胜利说，作为纪检监察机关，可谓重任在肩。要抓好作风建设，就需要采取具体有效的措施。因此，在下一步工作中，一是要继续加大明察暗访力度，与人大代表、政协委员、行风监督员以及新闻媒体密切配合，对市直部门和县市区进行明察暗访，做到周巡查、月暗访、季通报，发现一起问题处理一起问题，该曝光的曝光，该处理的坚决处理；(下转二版②)

贯彻市委全会精神 强力推进转型攻坚

导读

“天河二号”成为全球最快超级计算机

3版/中国·世界

“蛟龙”号首个试验性应用航次首潜完成

3版/中国·世界

下月我市灵活就业人员养老、医疗保险按新标准缴费

5版/都市新闻

践行节能低碳 建设美丽家园

——我市开展能源紧缺体验日活动见闻

本报记者 刘 婧

“今天是第一个全国低碳日，请您以步行、骑自行车或乘公交车等绿色低碳方式出行，以实际行动支持节能减排。”昨日清晨，我市各行政机关工作人员的手机上都收到了这样一条短信。

当日，我市公共机构办公区通过停开空调和关闭公共区域照明等，体验能源紧缺，同时倡导公共机构工作人员以绿色低碳的办公模式和出行方式践行节能减排。

气象部门预报，当日最高气温38℃，最低气温也有27℃，高温下因“电力不足”空调停转，各行政机关如何办公？市发改委和市机关事务管理局组成联合督导组，对市属公共机构以及各县市区能源紧缺体验活动和公共机构节能工作开展情况进行督导。

7时30分左右，正是上班高峰期，市政大厦门前少了车来车往，很多在市政大厦工作的机关干部和工作人员都放弃了开车出行，通过步行和骑自行车的方式来到单位。二楼大厅内，公共机构节能条例宣传栏摆放在显眼的位置上，楼宇电视滚动播放着节能宣传片，陆续前来上班的工作人员不时驻足观看，许多在低层办公的工作人员还放弃了乘坐电梯，自觉地通过步梯上楼。

记者注意到，市政大厦不仅关闭了中央空调，还关闭了公共区域和办公室照明灯具，让大家体验能源紧缺，开展低碳办公。8时，位于市政大厦东配楼的团市委的工作人员已经全部到岗，因为停开了空调，他们把窗户全部打开，进行通风降温。行走在大厦办公区域内，督导组看到，许多办公室都打开了门、窗，靠自然风吹拂降温，工作人员在逐渐升温的环境下紧张办公。

随后，督导组又分赴市国土资源局、水利局、河务局和交通运输局等单位办公区域进行查看。这些单位都积极响应绿色低碳号召，尽可能停止使用公车，关闭了中央空调和照明灯具，并利用大屏、宣传展板开展低碳日宣传活动。据了解，为了节能降耗，许多单位还根据工作实际，对中央空调、照明用电设施等进行了技术改造。

与此同时，我市各县市区也相应开展了能源紧缺体验日活动。督导人员告诉记者，虽然能源紧缺体验活动只有一天，但在高温的环境下进行体验，更能使各机关工作人员认识到节能的重要性，使节能意识深入人心。

据了解，为持久地推进公共机构节能宣传教育，我市将本月定为公共机构节能宣传月，宣传活动主题为“践行节能低碳，建设美丽家园”。本月我市还将通过印发节能宣传画、举办生态文明报告会，开展节能环保展览、节能征文和节能创意作品征集等，普及节能知识，增强节能意识，引导和带动全社会营造节能减排的良好氛围。①5

焦作市天气：今日多云，局部有阵雨，偏东风2~3级，24℃~35℃；明日多云间阴，有阵雨，偏东风2~3级，23℃~29℃，总值班：吴长青 编辑：王建新 美编：李新战 校对：刘 勇 组版：华保红 官方微博：weibo.com/jzrb 企业QQ：800085370 焦作手机报：移动手机用户发送jzsjb到10658300开通，资费：3元/月