要闻简报

●商务部部长助理王受文4日表示，在推动亚太自贸区建设方面，中方希望切实发挥亚太经合组织（APEC）在推进区域一体化方面的协调和领导作用，完成《亚太经合组织推动实现亚太自贸区路线图》的制定

●为探索建立独立输配电价体系，促进电力市场化改革，国家发展改革委日前决定在深圳市开展新一轮输配电价改革试点

●韩国首尔与中国上海之间的首个友好交流与合作备忘录，4日在此间签署。正在上海访问的首尔市长朴元淳称其为首尔对中国省市发起“拓展式外交”的开端

●朝鲜外务省发言人4日表示，鉴于美国以“人权问题”刁难朝鲜，朝鲜不会与美国举行人权对话和有关核问题的对话　（据新华社）

■今日关注

从“巡视清单”看五大突出腐败问题

新华社记者　张晓松

截至4日，2014年中央巡视组第二轮巡视反馈情况已全部向社会公布，涉及广西、上海、青海、西藏、浙江、河北、陕西、黑龙江、四川、江苏等10个省区市和国家体育总局、中国科学院、一汽集团3个单位。

这份“巡视清单”揭示出的腐败问题、作风问题林林总总。其中，既有长期存在的老大难问题，也有一些新的苗头；既有一些共性问题，也有存在于个别地方和单位的突出问题；既有中央反复强调明令禁止的问题，也有首次明确提出来的问题。

“官商勾结”“‘身边人’违规经商办企业”

官商勾结在这轮被巡视的地方和单位普遍存在。一些官员在与商人交往过程中勾肩搭背、不分彼此，为权钱交易、权色交易等腐败问题埋下了隐患。

巡视发现，前些年四川一些领导干部以牺牲公共利益换取个人的职务晋升和经济利益，形成官官勾结、官商勾结，权权交易、权钱交易，政治利益与经济利益连环输送的利益链；江苏一些领导干部与老板之间保持相对稳定的关系圈子，进行封闭式权钱交易，腐败干部普遍存在权色交易问题；河北个别领导干部与企业老板结成利益纽带；黑龙江一些领导干部官商勾结，权钱、权色交易问题较为突出；体育总局干部兼职普遍，利益关系复杂。此外，中国科学院也被要求规范在职干部兼职行为。

巡视中，干部群众对广西领导干部及其亲属插手工程建设、土地出让及侵吞国有资产等问题反映集中，对一些地厅级主要负责人反映比较突出；上海少数领导干部配偶子女在其管辖范围内经商办企业，群众对此反映强烈。

巡视还发现，黑龙江有的领导干部亲属子女在其管辖范围内经商办企业谋利；在一汽，也存在着领导干部亲友围绕一汽经商办企业问题。

“‘一把手’涉案”“能人腐败”

由于民主决策机制不健全，权力运行机制不透明，对“一把手”的监督机制还存在缺陷，近年来“一把手”频频出现腐败问题，其中也不乏所谓的“能人”。

今年中央首轮巡视就发现，“一把手”违纪违法案件不仅数量多、危害大，而且呈现上升趋势。这些“书记”“市长”“董事长”“总经理”，或利用手中大权设租寻租谋取私利，或借职务之便非法侵占国有资产，或在干部选拔任用中受贿卖官，与一般的腐败案件相比，往往性质更恶劣、危害更大。

这轮巡视也发现，黑龙江对省直机关和地方“一把手”监督不够有力，有的地方和单位党政“一把手”连续发案，农垦、森工、煤炭系统及工程建设、房地产开发领域违纪违法案件频发；江苏“能人腐败”问题突出。

“苍蝇式腐败”“小官巨腐”

今年中央首轮巡视曾发现，一些地方乡村干部腐败问题凸显，“小官巨腐”问题严重。由于基层干部与群众利益息息相关，其腐败行为往往危害更大，影响更坏。

“苍蝇式腐败”在这一轮巡视发现的问题当中仍然比较突出，并且相当普遍，涉及半数以上被巡视地区。

巡视发现，广西基层干部“苍蝇式腐败”问题日益凸显；江苏基层权力寻租机会较多、空间较大；上海有的地方基层干部“小官贪腐”；河北“小官巨腐”问题严重，监督责任落实不到位，执纪失之于宽、失之于软；浙江一些地方农村基层侵害群众利益现象突出；西藏一些基层干部腐败问题较为突出。

“山头主义”“圈子文化”

当前，有的领导干部信奉拉帮结派，搞“圈子文化”，整天琢磨拉关系、找门路，看能抱上谁的大腿。上级对下级颐指气使，下级对上级阿谀奉承，弄得党内生活很不正常，把上下级之间的关系搞成了旧社会那种君臣父子关系或帮派关系。

这种“山头主义”“圈子文化”不仅涣散了组织，而且滋生了腐败，往往造成“窝案”“串案”“塌方式系统性腐败”。

本轮巡视就发现，广西一些领导干部任人唯亲、搞“小圈子”；河北一些党组织和党员干部党内政治生活不严格，个别领导干部搞团团伙伙；黑龙江也存在重人情、拉关系、不讲原则的风气。

为此，中央巡视组专门向有关地方提出了严格党内生活，坚决抵制政治上的自由主义、“山头主义”，有针对性地整顿软弱涣散党组织的建议。

“拉票贿选”“买官卖官”

去年在湖南衡阳发生了一起“人民代表大会制度建立以来发生的最严重的”破坏选举案，造成了极其恶劣的影响。然而，这一轮中央巡视发现，一些地方仍然没有从中吸取教训，仍然存在着“拉票贿选”“买官卖官”等问题。

巡视发现，四川个别地方拉票贿选成风，一些领导干部一度热衷拉关系、架“天线”、搞“勾兑”，跑官要官；江苏一些干部买官卖官、跑官要官、弄虚作假；河北跑官要官之风仍然存在；黑龙江一些地方买官卖官问题较为突出。

为此，中央巡视组向上述地区建议，要认真整改选人用人工作中存在的问题，严厉整治用人上不正之风，严肃查处拉票贿选、买官卖官等违纪违法行为。

（新华社北京11月4日电）

▶国内时讯

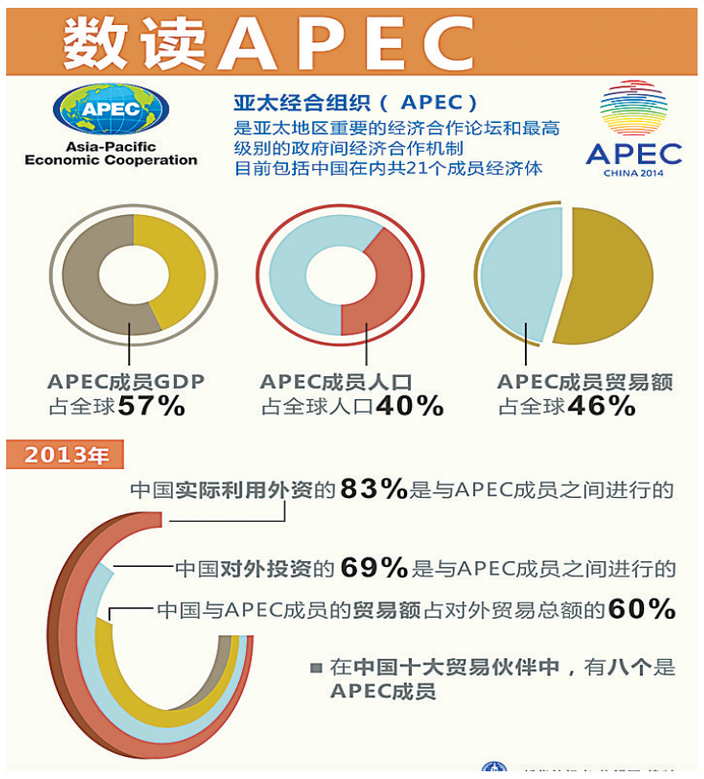

（新华社发）

我国研制出3.0版“高铁动力”

新华社长沙11月4日电（记者**阳建**）中国南车株洲电力机车研究所研制的3.0版“高铁动力”——高速列车永磁同步牵引系统，日前成功通过国家铁道检测试验中心的地面试验考核，即将装车考核试验。这标志着我国成为世界上少数几个掌握高铁永磁牵引系统技术的国家。

据南车株洲所副总经理冯江华4日介绍，这套高速列车永磁同步牵引系统包含牵引变流器、网络控制系统、永磁同步牵引电动机等。其中，该所自主研发的JD188型大功率永磁同步牵引电动机的额定功率达到690千瓦，是目前国内轨道交通领域最大功率的永磁同步牵引电动机。

据了解，与传统的异步电动机相比，永磁同步牵引电动机具有转速稳、效率高、体积小、重量轻、噪声低、可靠性高等特点，节能可达10%以上。比如，一辆原来需要6动2拖的列车，在采用永磁同步牵引系统后，可以采用4动4拖，从而节省2辆动车的牵引系统成本。

俗话说，火车跑得快，全靠车头带，牵引系统被称为高速动车组等轨道交通车辆的“心脏”，是高速列车动力的关键来源。世界轨道交通车辆牵引系统技术在经历了“直流”、“交流”后，正在朝“永磁”驱动技术发展。由于永磁同步牵引系统具有高效率、高功率密度等显著优势，德、法、日等发达国家纷纷开展研究并取得重大突破，其正逐步取代传统的异步牵引系统，成为下一代列车牵引系统主流研制方向。

2014中国工博会在沪开幕 展会规模创历史之最

新华社上海11月4日电（记者**陆文军、叶健**）4日上午，2014中国国际工业博览会在上海开幕，其展览规模、展商数和展商国别数均创历史新高，成为中国工博会历史上规模最大、也是亚洲最大的工业博览会。

本届中国工博会为期5天，以“高端、智能、绿色”为主题，设数控机床与金属加工展、工业自动化展、工业机器人展、新能源与电力电工展、信息与通信技术应用展、环保技术与设备展、节能和新能源汽车展、科技创新展等8个专业展，展览面积达到18万平方米。有来自27个国家和地区的2101家中外展商参展，其中上海以外地区及境外企业占比超过70%。

本届工博会以“高端、智能、绿色”为主题，展示国内外先进技术、产品的最新成果；同期举办的全球城市信息化论坛以“智慧、融合、跨界”为主题，探讨“大数据时代的城市管理、智能化时代的工业再造、信息化时代的智慧应用”；同期举办的全球CEO发展大会以“绿色、互联、创新”为主题，重点探讨移动互联网时代的发展机遇、企业诚信时代的品牌价值、低碳时代的科学发展。这些主题现实和长远意义十分重大。来自世界各地的嘉宾将深入讨论，共享科技创新、信息化建设及城市发展的最新成果和最佳案例。

今年的中国工博会已是第十六届，经过“市场化、专业化、国际化、品牌化”打造，已发展成为中国最具影响力的国际工业品牌展。全球城市信息化论坛、全球CEO发展大会也将同步举行。

码上视频 ① 动码科技

弋阳砍杀3名小学生嫌犯张样喜被捕

新华社南昌11月4日电（记者**刘彬、万象**）经警方证实，江西省弋阳县砍杀3名小学生，导致2死1重伤的嫌犯张样喜，已于4日17时40分左右被警方抓获。

4日上午，警方接到村民举报称，在弋阳县圭峰镇蒋坊村看到一男子手里拿着一把刀经过，外貌和嫌犯相似。警方随即赶往现场，对附近区域进行搜索。4日17时40分左右，嫌犯张样喜被蹲点在贵溪市流口镇板桥村的民警抓获。

为追捕嫌犯，公安部在4日发布A级通缉令缉拿嫌犯张样喜，对发现线索的举报人、协助缉捕有功的单位或者个人，给予5万元的奖励。

10月31日11时45分左右，江西省上饶市弋阳县圭峰镇罗家村3名一年级小学生在放学回家途中被一男子砍杀，致2死1重伤。

“两交一直”特高压工程开工建设

11月4日在江苏淮安拍摄的淮南—南京—上海特高压线路开工现场。

当日，淮南—南京—上海、锡林郭勒盟—山东、宁东—浙江“两交一直”三条特高压工程正式开工，标志着我国特高压电网进入全面大规模建设和加快发展的新阶段。

“两交一直”特高压工程跨越江苏、安徽、上海、内蒙古、天津、山东、宁夏、山西、河南等12个省区市，总投资683亿元，新增变电（换流）总容量4300万千伏安（千瓦），新建输电线路4740公里。据介绍，“两交一直”特高压工程预计于2016年建成投运。　（新华社发）

借力“双11”，中国快递有望首次跃居世界第一

据新华社北京11月4日电（记者**叶锋、郭宇靖、赵文君**）每年“双11”大战，都意味着快递行业年度旺季的到来。而今年的旺季，更有望见证中国快递业的历史性时刻：业务量首次超过美国，成为全球第一。

国家邮政局数据显示，去年全国规模以上快递服务企业业务量累计完成91.9亿件，规模升至世界第二；业务收入累计完成1441.7亿元。

国家邮政局近日发布，截至10月20日，2014年全国规模以上快递服务企业累计业务量已突破100亿件“节点”。另据预计，今年“双11”期间全国快件业务量将超过5亿件。随着“双11”“双12”、圣诞节、元旦等传统网购高峰的到来，预计今年全年全国快递业务量将超过120亿件，甚至逼近140亿件。

统计数据显示，2013年美国快递业务量约为100亿件，近年来年平均增幅为7%~8%，预计2014年快递业务量约为110亿件。不出意外，今年中国快递规模将超越美国。

从10亿件到100亿件，仅用了8年；尤其是2011年3月以来，累计业务量已经连续44个月同比平均增幅超过50%——中国快递已成为国民经济的一匹黑马。

快递业在快速发展中，与网购形成的相互推动、彼此支撑，成为中国经济发展的一大亮点。网购刚刚起步时，相比信息和支付平台，物流派送是短板。而快递业通过改革创新，适应了市场需求，支撑了网购的不断跨越，后者的市场规模从2006年的300多亿元增长到2013年的1.85万亿元。

记者了解到，各大快递公司已为今年的“双11”作好准备。申通快递公司增加了长三角等发货量较大地区到北京的直跑车辆，并根据“双11”发件量预估对转运中心进行调整，确保发件量高的地区的货物能及时分流。韵达快递在全网络原有运输车辆和人员的基础上，又通过各种渠道储备了1000多辆运输车辆和1万余名派送人员，以满足快件的转运和派送。

▶国际时讯

世行计划设立传染病应急基金 应对埃博拉

据新华社首尔11月4日电（记者**彭茜**）世界银行行长金墉4日在韩国首尔表示，世行正在与国际货币基金组织、联合国及其他多边开发银行筹划设立“传染病应急基金”，以应对埃博拉出血热及未来其他全球性暴发的传染病造成的危害。

金墉称，该基金规模为数百万美元，类似于保险机制，仅在疫情暴发后启动，可迅速从全球市场上获得低利率的贷款，筹措资金用于疫情应对和防控。

韩国现代夸大燃油效率在美遭重罚

据新华社华盛顿11月3日电（记者**林小春**）美国环境保护署和司法部3日联合宣布，韩国现代汽车集团旗下的现代汽车和起亚汽车已与美国政府达成和解，同意支付1亿美元罚款以了结针对它们夸大汽车燃油效率的调查。

除了民事罚款外，美国政府还宣布没收现代汽车和起亚汽车总价值超过2亿美元的“温室气体排放积分”。在美国，汽车制造商可从销售燃油效率高于标准的车辆上赚取排放积分，用于补偿燃油效率不高车型的温室气体排放，也可出售给其他汽车制造商使用。

码上视频 ② 动码科技

德国达豪集中营铁门被盗 疑为新纳粹分子所为

据新华社柏林11月3日专电（记者**郭洋**）德国达豪集中营带有纳粹标语“劳动带来自由”的铁门2日凌晨失窃，警方正调查此事是否与新纳粹分子有关。

这扇黑色铁门高约2米，宽约1米。达豪集中营纪念馆馆长对偷盗事件予以强烈谴责。她说，这不只是个偶然事件，作案者意在抹去有关纳粹罪行的记忆。

码上视频 ③ 动码科技

11月4日，印度拉贾斯坦邦普什卡集市上举办一年一度的胡子大赛，造型各异的印度胡子大叔的表演吸引众多游客观看。　（新华社发）

■国际观察

新一届欧盟委员会的着力点

新华社记者　赵小娜

由卢森堡前首相容克领导的新一届欧盟委员会3日正式开始运转，任期5年。容克称，将带领欧盟开创一个新时代。

分析人士认为，当下的欧盟国家虽然正在逐渐摆脱欧债危机带来的阴影，但仍面临诸多挑战。为了提振欧盟国家民众对欧盟的信心，容克团队可能会从提振经济、推进外交和强化凝聚力三方面着力。

狠抓经济增长

在遭受国际金融危机和欧债危机双重打击后，欧盟国家经济近年来持续低迷，增长乏力。近几个月，欧盟国家一系列经济数据不佳，特别是失业率居高不下，经济景气指数攀升艰难，欧元区通胀率长期在低位徘徊。因此，对容克团队来说，首要任务是促进就业和恢复经济增长。

容克早在今年7月获得欧洲理事会提名之后就提出了“就业、增长和投资一揽子计划”，宣布要在今后3年内实施总额为3000亿欧元的大规模公共和私人投资，以刺激经济增长和青年就业。

目前，欧盟成员国的经济政策差异明显：德国及其盟友主张继续实施严厉的紧缩政策，解决成员国财政赤字问题，防止债务危机重演；以法国为首的部分成员国则主张结束紧缩政策，通过扩大支出恢复经济增长。

容克承诺在今年圣诞节之前提交投资计划的具体细节。分析人士认为，容克的投资计划在欧盟内部不同主张和利益的牵制下，能否得到落实有待观察。

弥补外交短板

欧盟面临的外交挑战中，最紧迫的当属乌克兰危机。此外，容克团队还必须面对欧洲极端分子赴伊拉克和叙利亚参战、伊朗核问题、巴以和谈等诸多难题。

当前，欧盟与俄罗斯关系因乌克兰问题处于冷战后的低点。欧盟希望通过经济制裁迫使俄罗斯改变在乌克兰问题上的做法，同时又不想看到欧俄关系彻底破裂。但由于“走钢丝”式的平衡很难做到，欧盟迄今还没有找到一个解决乌克兰问题的明确方案。

刚刚过去的周末，容克团队一进入欧委会办公大楼办公，乌克兰民间武装随后就在东部控制区举行选举。如何尽快推动乌克兰问题的解决、妥善处理与俄罗斯的关系，是新一届欧盟委员会面临的艰难考验。

观察人士认为，相对而言，外交是欧盟的短板。卡内基国际和平基金会欧洲中心的一份报告建议，容克团队需从三个层面进行努力，一是加强内部协调，推出更有力、及时的外交决策。二是在地区和全球范围内同其他国家或地区建立更强有力的伙伴关系。三是推动建立更有效的全球机制。

强化欧盟凝聚力

近年来，由于欧盟对扭转欧洲地区不景气的经济形势措施不力，民众对欧盟逐渐失去信任和耐心。2014年欧盟大选中“疑欧”势力大增，英国“退盟”呼声高涨。英国首相卡梅伦已承诺，如果再次当选，将于2017年就英国是否退出欧盟举行全民公决。

为了挽留英国，容克多次主动向英国示好。他明确表示，希望英国留在欧盟，并承诺考虑英国的诉求并作出相应转变；考虑到金融业在英国的支柱地位，名不见经传的英国上议院前领袖乔纳森·希尔被容克委以重任，担任负责金融事务的委员。

观察人士认为，容克领导的欧委会未来5年将推行“更加联盟”的政策，逐渐削弱大国在欧盟内部的影响力。这无疑会加剧去意已生的英国的离心倾向，但将加强众多中小成员国的归属感。

容克上月在欧洲议会表示要带领欧委会委员们“放手一搏”，“要么，我们成功地将欧洲公民团结在一起，大幅减少失业率，为我们的年轻一代提供出路；要么，我们一败涂地”。

（新华社布鲁塞尔11月3日电）